

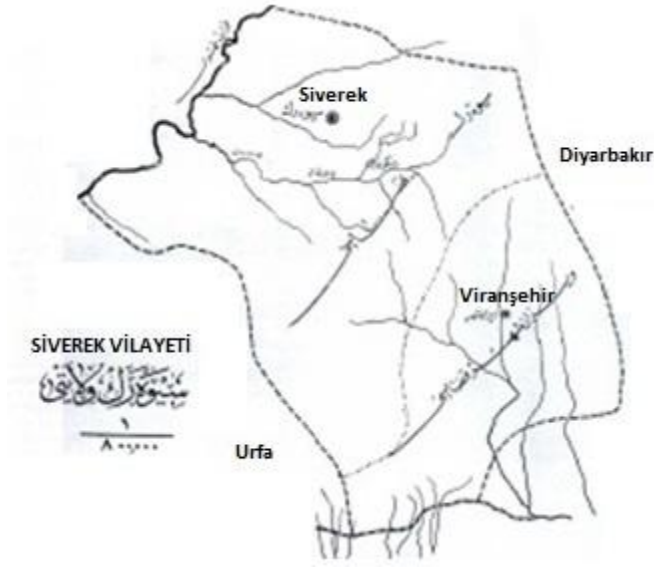

SİVEREK'İ İL YAPMA VE KALKINDIRMA DERNEĞİ (SİVİL-DER)



Siverek İli Haritası (1925)



Siverek'in Son Valisi Adanalı Sabri Bey ve Erkanı (1925)

İÇİNDEKİLER

SİVEREK TARİHİ	4
SİVEREK'İN COĞRAFİK KONUMU	4
SİVEREK'İN ÇEVRE İL VE İLÇELERLE OLAN UZAKLIĞI	5
GELİR KAYNAKLARI.....	5
SİVEREK NEDEN İLÇE YAPILDI?	5
SİVEREK İRADESİ DIŞINDA URFA'YA BAĞLANDI	6
GENEL BİLGİLER.....	7
BELEDİYE.....	9
EĞİTİM.....	11
HALK EĞİTİM MERKEZİ.....	12
MESLEKİ EĞİTİM MERKEZİ.....	12
KÜTÜPHANE.....	12
SAĞLIK	13
SİVEREK DEVLET HASTANESİ	14
TARIM VE HAYVANCILIK	15
ASAYİŞ VE GÜVENLİK.....	18
MAL MÜDÜRLÜĞÜ	18
VERGİ DAİRESİ.....	19
MÜFTÜLÜK	21
GENÇLİK HİZMETLERİ VE SPOR HİZMETLERİ MÜDÜRLÜĞÜ	21
PTT MÜDÜRLÜĞÜ	22
SOSYAL YARDIMLAŞMA VE DAYANIŞMA VAKFI (SYDV)	22
SOSYAL GÜVENLİK KURUMU (SGK)	24
ÜNİVERSİTE.....	24
HARRAN ÜNİVERSİTESİ UYGULAMALI BİLİMLER FAKÜLTESİ.....	24
HARRAN ÜNİVERSİTESİ SİVEREK MESLEK YÜKSEK OKULU.....	24
HAREKETE GEÇİRİLMESİ GEREKEN POTANSİYELİ	25
KENTE AİT BAZI RAKAMLAR	26
İL MERKEZİ GELİŞTİRİLİRKEN SİVEREK UNUTULDU	27
GAP PROJESİ VE SİVEREK	27
SİVEREK' LİLERİN İL MÜCADELESİ	28
SİVEREK NEDEN İL YAPILMALIDIR?	29
SONUÇ VE İSTEM.....	30
EKLER.....	32

SİVEREK'İN İHYA EDİLEREK YENİDEN İL YAPILMASI ÖNERİSİ

KASIM 2016

SİVEREK

ÖNERİNİN ÖZETİ

Tarihte birçok medeniyeti sinesinde barındıran, eyaletlik, sancaklık ve vilayetlik gibi idari görevleri yerine getiren Siverek, 1926 yılında Teşkilatı Mülkiye Kanunu ile cezalandırılıp ilçe yapılarak Urfa iline bağlandığından, istenen ve arzulanan gelişmeyi sağlayamamış; sürekli göçmeye ve beyin göçü vermeye devam etmiştir. Siverek il yapılarak ihya edildiğinde Şanlıurfa ilinin üzerinden büyük bir yük kalkacağından Şanlıurfa ili ve Siverek ili de süratle kalkınarak ülke ekonomisine önemli katkıda bulunacak ve hazineye yük olmak yerine daha fazla üreterek ülke ekonomisine katkıda bulunacaktır.

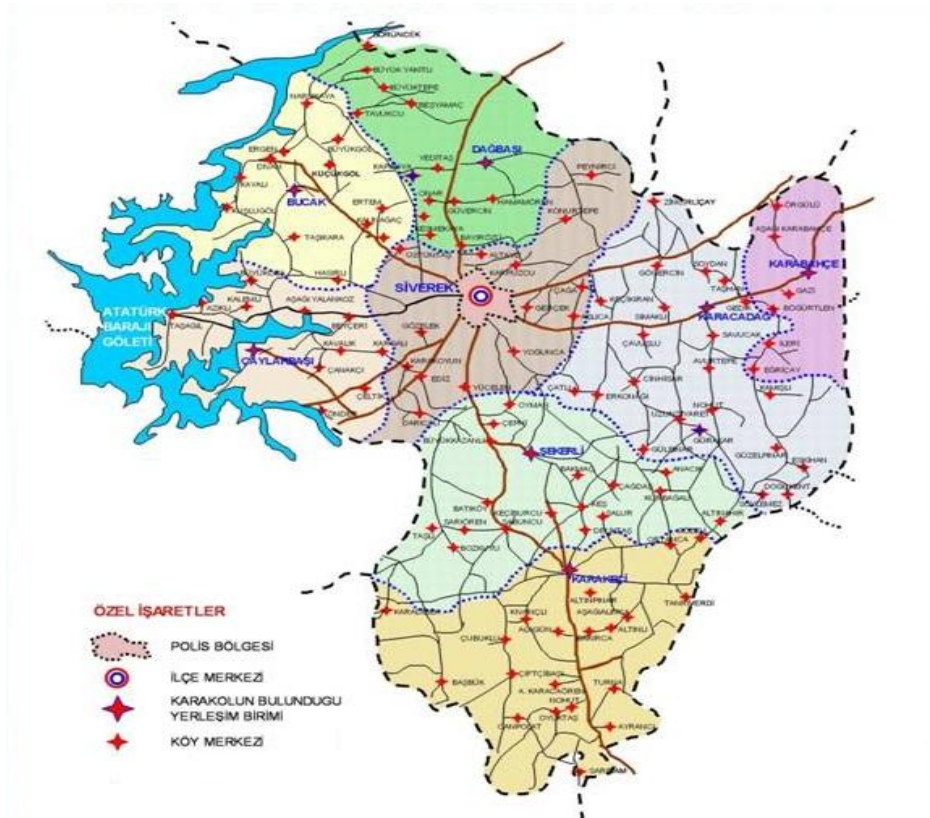

SİVEREK NEDEN İL OLMADIR ?

SİVEREK TARİHİ

Siverek, M.Ö. 3000- 3500 yıllarında Asurlular döneminde yığma bir tepe üzerine inşa edilen kale etrafında kurulmuş yaklaşık 7000 yıllık bir geçmişe sahip olan jeopolitik bir merkezdir. Şehre hükmedenler tarafından zaman zaman onarılan kalenin son olarak Bizans İmparatoru II.Costantin tarafından Diyarbakır'a gelecek saldırıları önlemek ve çevredeki önemli yolları kontrol altına almak amacıyla yeniden tamir ettirilmiştir. Pek çok medeniyete beşiklik eden ve değişik milletlerin hakimiyetine giren Siverek; Araplar, İranlılar, Bizanslılar, Selçuklular ve Osmanlı Devleti idaresinde çok mamur günler geçirdiği gibi, çeşitli savaşlarda tahrip edilip yakılıp yıkıldığı zamanlar da olmuştur.

Diyarbakır'ın fethinden önce Halid b.Velid tarafından “**eyalet merkezi**” olmuş, daha sonra Bizanslıların idaresinde Batlamyus'un rivayetine göre Kontopolislik yapmıştır. Selçukluların Anadolu'ya girmesiyle, Melikşah'ın komutanlarından Bozan Bey tarafından (1097) Selçuklu idaresine daha sonra Musul Atabeyi Nureddin Zengi idaresine geçmiştir. 1400'lerde Timur'un tahribatından nasibini alan Siverek sırasıyla Mısırlıların (1426), Akkoyunluların (1435), bilahere İranlıların eline (1451) geçmiştir. Yavuz Sultan Selim'in Ridaniye Savaşı dönüşünde (1517) Osmanlı idaresine geçen şehir bu tarihten itibaren Diyarbekir Beylerbeyliği'nde sancak merkezi olarak Osmanlı idari taksimatında yerini almıştır. Osmanlı idarecileri tarafından zamanla şehre camiler, hanlar, medreseler, hamamlar ve çarşılar yapıp kalesi tamir edilmiştir.

Siverek 1908 yılında Mutasarrıflık yapılarak bugün Şanlıurfa ve Diyarbakır'ın ilçeleri olan Çermik, Hilvan (Karacurun), Viranşehir, Ceylanpınar Siverek'e bağlanmıştır.

Siverekli Milli mücadelede ve Urfa'nın kurtuluşunda çok büyük kahramanlıklar göstermiş, Cumhuriyetin ilanından sonra bütün bağımsız sancaklar vilayet yapılırken Siverek'te 1923 yılında vilayet olmuştur. Ancak çeşitli sebeplerle 26 Mayıs 1926 tarihinde Teşkilat-ı Mülkiye Kanunu ile Siverek'in vilayet hakkı elinden alınarak ilçe yapılmış ve Urfa 'ya bağlanmıştır.

SİVEREK'İN COĞRAFİK KONUMU

Siverek,güneyinde bağlı olduğu Şanlıurfa iline, batısında Atatürk Baraj Gölüne, kuzeyinde Adıyaman ili ve bağlı Gerger ilçesi ile Diyarbakır'ın Çermik ve Çüngüş ilçeleri, doğusunda Diyarbakır, güney doğusunda ise kısa bir sınır ile Mardin ili, Viranşehir ve Hilvan ilçeleri ile komşudur.

Siverek ilçe merkezi 37.45 kuzey enlem ile 39.19 doğu boylamlarının kesiştiği noktalarda bulunmaktadır. Siverek ilçe merkezinin denizden yüksekliği 801 ile 840 metre arasında değişmektedir. Toplam yüz ölçümü 4.314 km 'dir.

Karacadağ'ın eteklerinde kurulan Siverek'te, Akdeniz, çöl ve karasal iklimin etkileri görülmektedir. Karasal ve çöl ikliminin etkisiyle yazları oldukça sıcak geçen Siverek'te nem oranının yüksek olmaması nedeniyle, bu sıcaklar boğucu ve rahatsızlık verici derecelere ulaşmamaktadır. Bu yönüyle Akdeniz ikliminden ayrılır. Kışlar soğuk ve yağışlıdır. Şanlıurfa'nın diğer ilçelerine göre Siverek'te yağış oranı daha yüksektir.

SİVEREK'İN ÇEVRE İL VE İLÇELERLE OLAN UZAKLIĞI

Siverek-Ş.Urfa: 96 Km., Siverek-Diyarbakır 84 Km., Siverek-Hilvan 38 Km, Siverek-Cermik 60 Km. Siverek-Viranşehir 86 ve Siverek-Adıyaman 116 km'dir.

Ayrıca Siverek'ten Adıyaman ve Kahta'ya Atatürk Baraj Gölü üzerinden yeni yapılan Türkiye'nin en büyük 4. Asma köprüsü olan Nissibi köprüsü bulunmaktadır. Siverek'e en yakın demiryolu Diyarbakır'da bulunmaktadır. En yakın havayolu ise Diyarbakır ve Şanlıurfa'dır.

GELİR KAYNAKLARI

Kentin başlıca gelir kaynakları tarım ve hayvancılık olup sanayisi küçük atölyelerden oluşmaktadır. Tarım ürünlerinde ve canlı hayvan üretiminde çok önemli potansiyele sahiptir. Siverek'teki hayvan pazarı haftanın altı günü ülkenin her yerine hayvan ticareti gerçekleştirmektedir.

Kente yabancı sermaye girişinin yetersiz olması nedeniyle ticaret istenen ve arzulan seviyeye ulaştırılamamıştır.

Sanayide, ticarete, turizmde ve diğer sektörlerde arzulan seviyeye sırf ilçe olduğu için gelememesine rağmen, zengin kaynaklara sahip olması hasebiyle kent merkezinde T. C. Ziraat Bankası, Türkiye İş Bankası, Halk Bankası, Akbank, Vakıflar Bankası, Yapı Kredi Bankası ve Denizbank hizmet vermektedir.

SİVEREK NEDEN İLÇE YAPILDI?

İsmet İnönü Başbakanlığında hazırlanıp TBMM'ye gönderilen 1/955 Sayılı Kanun Tasarısı komisyonlarda yapılan görüşmeler sonucunda kabul edilmiş olup 877 Sayılı Teşkilatı Mülkiye Kanunu adıyla 26 Mayıs 1926 tarih ve 404 Sayılı Resmi Gazetede yayınlanarak yürürlüğe girmiş ve Siverek haksız bir siyasi kanunla ilçe yapılarak cezalandırılmıştır.

Doğu ve Güneydoğu bölgelerinde Siverek ile birlikte 6 il, ilçe yapılmıştır. Genç, Ergani, SİVEREK illeri ilçe olarak kaldı. Fakat Ardahan, Muş, ve Dersim ismi değiştirilerek Tunceli adı ile yeniden il yapıldı.

Her ne kadar kanunun gerekçesinde "Geliri giderini karşılayamıyor." mazereti belirtilmişse de görünmeyen gerekçe, Güneydoğu ve Doğu Anadolu bölgelerinde meydana gelen Şeyh Sait İsyanı'dır. Siverek dönemin hükümetin aldığı siyasi bir kararla cezalandırılıp

Siverek ilçe yapıldığında Siverek Vilayeti'ne bağlı Viranşehir ilçesi, Karacurun (Hilvan) Bucağı ve şimdi ilçe olan Ceylanpınar bağlı olup yüzölçümü Urfa ilinden daha büyüktü. Siverek ilçe yapılarak Urfa'ya bağlanınca yüzölçümü ikiye katlanarak hantal bir il meydana getirilmiştir.

Siverek 1926 yılında ilçe yapıldığı için çok sayıda göç verdiği halde Türkiye'de ilk olarak 1927 yılında yapılan nüfus sayımında 15 bin nüfusa sahip iken Urfa ilinin 29 bin nüfusu vardı.

SİVEREK İRADESİ DIŞINDA URFA'YA BAĞLANDI

Teşkilatı mülkiye kanununun Siverek'i cezalandırmaya yönelik siyasi bir karar olduğu bilinmektedir. Siverek' li zorla, cebren ve hile ile istek dışı Urfa iline bağlanmıştır.

Urfalı kardeşlerimiz de Siverek'in Urfa iline bağlanmasını istememiş, kabullenememiş ve hazmedememiştir.

Zorla güzellik olmayacağı atasözünden hareketle ne Urfalı ve ne de Siverekli bu yasayı içselleştirmemiş, kabullenmemiş ve gönül bağı kuramamıştır.

Tarihi Siverek ili, Ceylanpınar, Hilvan, Viranşehir ilçelerinden oluşmaktaydı. Bu ilçelerle Siverek'in yüzölçümü aşağıya çıkarılmıştır.

İl-İlçe adı	Yüzölçümü (Km2)
Siverek ili	4.314
Ceylanpınar	2.200
Hilvan	1.295
Viranşehir	2.272
TOPLAM	10.081

Günümüzde Urfa ili toplam yüzölçümü	19.336 Km2
Tarihi Siverek ili toplam yüzölçümü	10.081 Km2
Urfa Yüzölçümü (Siverek ili bağlanmadan önceki durumu)	9.255 Km2

Yukarıdaki tablodan görüldüğü gibi 826 Km2 Urfa ilinden büyük olan tarihi Siverek ili ilçe yapılarak Urfa'ya bağlanınca devasa ama vasıfsız bir il meydana getirilmiştir.

Urfa il idaresi geçmişte olduğu gibi günümüzde de 13 ilçeye, binlerce köy ve mezraya ve devasa yüzölçümüne hizmet götürmeye çalışırken, sorunları çözmekte aceze düşmüştür. İlçelerin istihkakları il merkezine harcanıp il merkezi geliştirirken ilçelere gereken harcamalar yapılmamış böylece kendisine bağlı olan ilçelerin geri kalmasına sebep olunmuştur.

Bu ve daha birçok nedenden dolayı Urfa ilinin idari yapısı iyileştirilmeli, küçültülüp daha aktif hale getirilmelidir.

Siverek nüfusu ile yüzölçümü ile yerleşim birimlerinin fazlalığıyla, Çermik sınırındaki bir köyden Viranşehir sınırındaki köyün arasında 187 Km gibi uzun bir mesafesi olan ve karmaşık sosyal yapıya sahip Siverek kenti bir kaymakam, bir yazı işleri müdürü ve 3-5 personelle idare edilemez. Gelen her mülki amirin bu görüşleri paylaştığı bilinmektedir.

GENEL BİLGİLER

Siverek'in **4.314 km²**'lik yüzölçümü, 7 bucağı, 21 kent merkezinde, **155** kırsalda olmak üzere **176** mahallesi, **477** civarında mezarısı, Haziran 2016 sonu itibariyle ADNTS' ne göre **250,451** toplam nüfusa, 130 bini aşan seçmene sahip, bölgemizde ve ülkemizde önemli bir kenttir. Okul öncesi, ilköğretim ve ortaöğretimde **77.763 öğrenci**, başka şehirlerde üniversitelerde eğitim gören öğrenci sayısı da yaklaşık **7000** civarındadır. 2016 ADNTS' ne göre 250,451 toplam nüfusa göre 31 il merkezinden ve ilçeleriyle birlikte **16** il'den büyük olduğu TÜİK kayıtlarından ortaya çıkmıştır. Ayrıca ilgili idareler tarafından kayıt altına alınmış 568 konutta oturan yaklaşık **6000** civarında Suriyeli göçmen bulunmaktadır.

Siverekli, ülkesini seven ve sahip çıkan insanlar olarak Sarıkamış'ta, Çanakkale'de, Pasinler'de, Şanlıurfa'nın kurtuluşunda, Kurtuluş Savaşında, birçok cephelerde devletinin yanında yer almış, yiğit, mert, gururlu ve onurlu insanların yaşadığı bir kenttir.

Siverek alt yapısı ile coğrafik konumu ile şehircilik yönü ile gelir kaynakları ile ve kamu yatırımları ile birçok ilden çok daha ileri düzeydedir. Teşkilat-ı Mülkiye Kanunundaki "Geliri giderini karşılamıyor" gerekçesinin ne kadar yersiz ve asılsız olduğu Osmanlı döneminde;

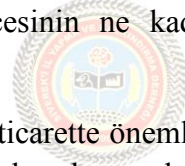

1895 yılında 11 ticaret odası var iken, ticarete önemli merkez olduğu 1896 yılında 12 ve 13. ticaret odasının Siverek ile Kayseri'de kurulmasından anlaşılmaktadır. Kayseri'nin il olarak idari sistemde görevini yapması ile gelmiş olduğu gelişmişlik düzeyi göz önüne alındığında Siverek'in ilçe yapıldığından istenen ve arzulanan seviyeye gelemediği sonucuna varılmaktadır.

Tablo- Yıllara Göre Siverek' in Nüfusu

Yıl	Toplam Nüfus	Erkek Nüfusu	Kadın Nüfusu
2016	250.451	126.839	123.612
2015	245.385	124.017	121.368
2014	238.979	119.958	119.021
2013	232.290	116.120	116.170
2012	227.017	113.411	113.606
2011	221.875	110.825	111.050
2010	215.988	108.021	107.967
2009	210.400	105.184	105.216
2008	204.638	102.122	102.516
2007	201.768	100.397	101.37

Siverek Nüfusu Yıllara Göre Artış Grafiği

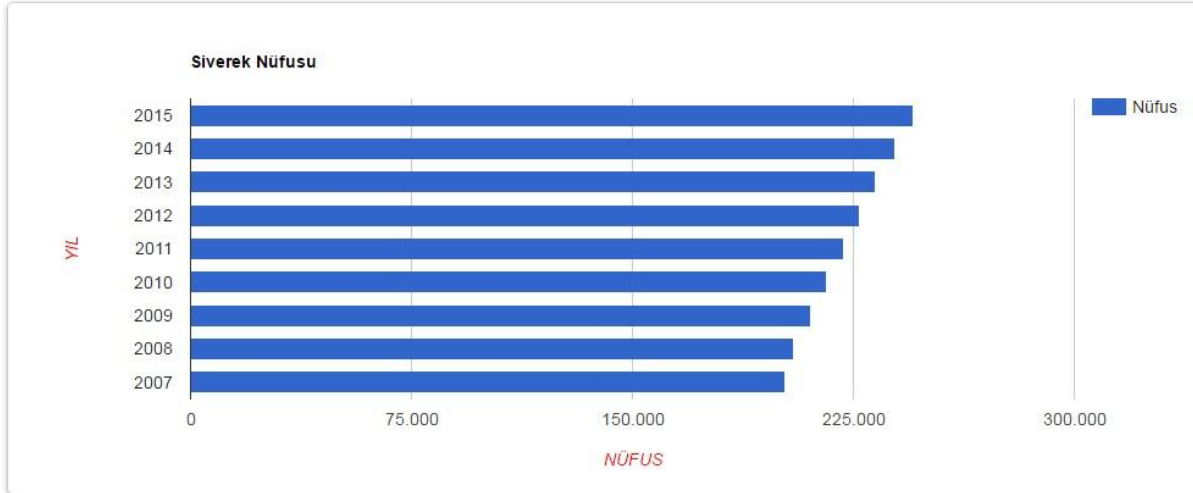

Siverek Nüfus Grafiği

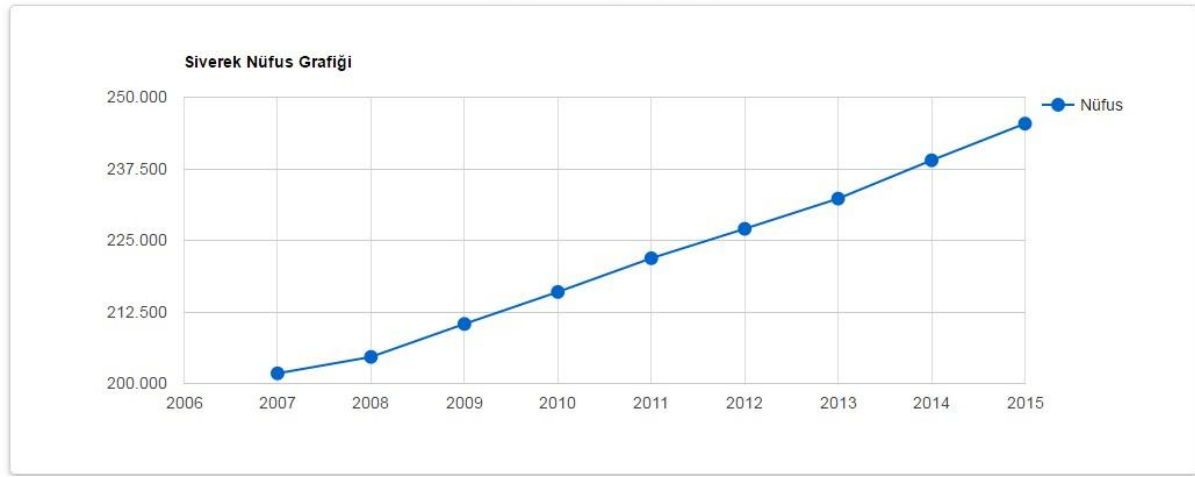

Siverek Nüfus Artış Hızı

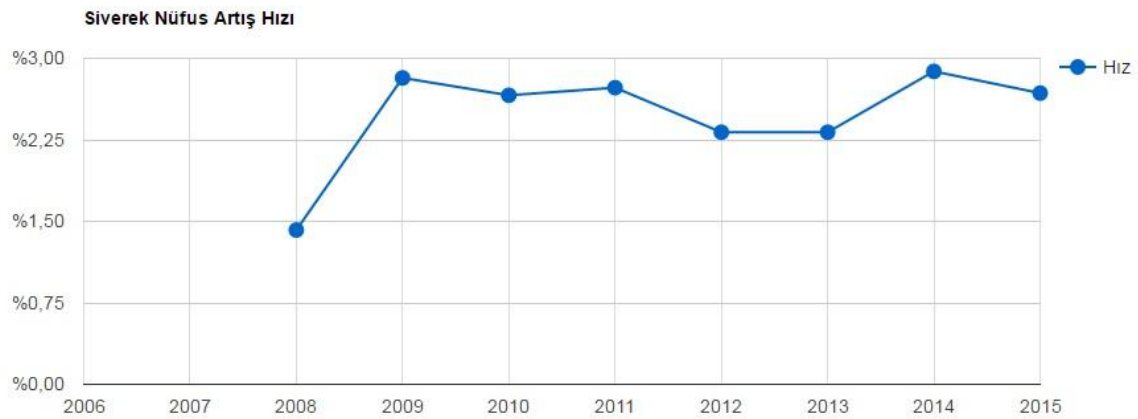

BELEDİYE

2012 yılında çıkan 6360 sayılı büyükşehir yasasıyla birlikte Siverek belediyesinin neredeyse bütün hak, yetki ve gelirleri elinden alınarak Şanlıurfa büyükşehir belediyesine bağlanmıştır. Bunun sonucunda da belediyeler arasında bir yetki karmaşası oluşmakta ve vatandaş bir sorun için başvurduğunda stres topu gibi iki belediye arasında gidip gelerek sorunlarını çözüme kavuşturamamaktadır. Ayrıca yasayla birlikte vatandaşın ödediği su ve emlak vergisi gibi giderlerde 3 e katlanmıştır. 632 yerleşim birimi ve 4314 km² ile Türkiye'nin yüz ölçüm olarak en büyük ilçesi olan Siverek'e hak ettiği hizmeti büyükşehir belediyesinin getiremediği ve getiremeyeceği herkes tarafından bilinmektedir. Bugün gerek yüz ölçüm gerekse de nüfus olarak Siverek' ten küçük olan iller en az 5 ilçe belediyesi ve bir o kadar da belde belediyesi ile hizmet etmektedir.

Siverek'teki Yol Ağı (Kırsal grup yolları)	1600 km
Şehir içi yol ağı	460 km
Mahalle sayısı (Kırsal 155+21 Merkez)	176
Toplam Yerleşim Birim sayısı (Mahalle ve mezra)	632

ŞEHİR MERKEZİ MAHALLE KONUT VE İŞYERİ SAYILARI

SIRA	MAHALLE ADI	KONUT SAYISI	İŞYERİ SAYISI
1	ABDALAĞA	800	350
2	AYVANAT	1500	300
3	BAĞLAR	900	250
4	BAHÇELİEVLER	1200	100
5	CAMİKEBİR	1150	650
6	DİCLE	1600	500
7	ESMERÇAYI	1100	250
8	FIRAT	700	300
9	GÜLABİBEY	1300	550
10	GÜNEY	1000	750
11	HACİ ÖMER	900	200
12	HALİLİYE	1800	900
13	HAMİDİYE	600	230
14	HASAN ÇELEBİ	1500	1200
15	HAYRİYE	1400	350
16	KALE	1700	1250
17	OFİS	1500	150
18	SELİMPINAR	220	40
19	Ş.İ.RAFET	900	270
20	ŞİRİNKUYU	1300	270
21	YENİŞEHİR	1300	220
TOPLAM		24,370	9080

KENTİMİZDE BULUNAN CADDE VE BULVARLAR

SIRA	ADI	SIRA	ADI
1	SAİD-İ NURSİ(KÜRDİ) BULVARI	27	MEVLÜT KORKMAZOĞLU CADDESİ
2	ESKİ URFA CADDESİ	28	RAMAZAN BARAN BULVARI
3	ATATÜRK BULVARI	29	USTA İBRAHİM KURAN CADDESİ
4	ADNAN MENDERES BULVARI	30	SELAHADDİN-İ EYYUBİ BULVARI
5	UÇAR CADDESİ	31	YUNUS EMRE BULVARI
6	ABDALAĞA CADDESİ	32	FAİK BUCAK BULVARI
7	ÖĞRETMEN FİRKAN TÜYSÜZ CADDESİ	33	HACI YUSUF SAMİ CADDESİ
8	GERGER CADDESİ	34	MEHMED UZUN CADDESİ
9	SEYFİOĞLU CADDESİ	35	EYYÜP CENAP GÜLPINAR CADDESİ
10	HÜRRİYET CADDESİ	36	BAHRİ KARAKEÇİLİ CAD
11	TAHSİN KAPLAN CADDESİ	37	AHMED ARİF CADDESİ
12	GÜNEY CADDESİ	38	KIZILGÖL CADDESİ
13	CUDİ PAŞA CADDESİ	39	YANBAKAN CADDESİ
14	PROF.DR.NEDİM ÇOBANOĞLU CADDESİ	40	CERRAH BABA CADDESİ
15	DOKTOR FUAT KILIÇ CADDESİ	41	KARAÇÖL CADDESİ
16	CUMHURİYET CADDESİ	42	ŞEYH ŞAMİL CADDESİ
17	KALEBOĞAZI CADDESİ	43	MUSTAFA REMZİ BUCAK BULVARI
18	KEMALİYE CADDESİ	44	BAVUŞ CADDESİ
19	KIŞLA CADDESİ	45	MEHMET ALİ ŞİRİN CADDESİ
20	TOP YOLU CADDESİ	46	MİTHAT KANDEMİR BLV
21	ŞEYH LÜTFÜ CADDESİ	47	HANİFİ BALABAN CAD
22	ESMER ÇAYIR CADDESİ	48	BEKİR SAMİ KARAHANLI BLV
23	ABDÜLKADİR ODABAŞI CADDESİ	49	ŞEYHMUS AYDIN CAD
24	SUAT KARATAŞ CADDESİ	50	SEVİL FİGEN EROL CAD.
25	RÜŞTÜ KÜÇÜKÖMER CADDESİ	51	İZOLLU BOZAN AĞA CAD.
26	PROF.DR.ABDÜLKADİR KARAHAN CADDESİ	52	MEVLANA CELALEDDİN-İ RUMİ BULVARI

SİVEREK BELEDİYESİ BÜNYESİNDE BULUNAN PERSONEL SAYILARI

PERSONEL	SAYI
Memur	104
Kadrolu İşçi	121
Sözleşmeli	11
Geçici İşçi	63
Taşeron İşçi	480

EĞİTİM

Kentimizde 9 bağımsız anaokulu, 195 köy ana sınıfı, 16 ilkokul, 15 ortaokul, 62 köy taşıma merkezli ilköğretim okulu, 101 köy BSi okulu, 10 bağımsız köy ilkokulu, 23 lise, 1 uygulama ve iş okulu, 1 halk eğitim merkezi, 1 mesleki eğitim merkezi, 1 rehberlik araştırma merkezi, 5 MTSK, 1 özel ilkokul, 3 özel ortaokul ve 5 özel lise bulunmaktadır.

Okul türü	Okul sayısı	Öğretmen sayısı	Öğrenci sayısı	Derslik sayısı	Derslik başına düşen öğrenci sayısı	Okullaşma oranı
Okul öncesi	9	212	4316	197	22 (14)	%49 (%97)
İlkokul	191	938	30341	1001	31 (19)	%93 (%99,5)
Ortaokul	81	1442	26833	702	38 (19)	%85 (%99)
Lise	23	756	16273	439	37 (18)	%79
Toplam	304	3646	77763	2339	-	-

- * Parantez içerisinde verilen değerler TÜİK ' in Türkiye ortalamalarıdır.

Bir kentin kalkınması ve gelişmesinin en önemli unsuru eğitimidir. Bu doğrultuda yukarıdaki tabloda verilen bilgiler TÜİK' in vermiş olduğu ülke standartları ile kıyaslandığında çok acı bir tablo ile karşılaşmaktayız. Bu anlamda birçok köy okulumuzda **80 – 90** kişilik sınıflarda eğitim görmeye çalışan öğrencilerle ilgili her yıl ulusal basında çıkan haberleri görmekteyiz. Oysaki Türkiye ortalamasında öğretmen başına düşen öğrenci sayıları 18 iken bizde ise her öğretmene ortalama **32** öğrenci düşmektedir.

Bununla birlikte toplamda **15373** öğrenci taşınmalı eğitim sistemi nedeni ile her gün servislerle taşıma merkezlerine nakledilmektedir. Bu yüzden her yıl yaşanan onlarca trafik kazasında ölen ve yaralanan birçok öğrenci olmaktadır.

Kentimize atanan öğretmenlerin birçoğunun ilk atama yerleri olması sebebiyle gelen eğitimciler burada tecrübe kazanırlar. Mecburi hizmet sürelerini doldurduktan sonra batı illerine tayinlerini alarak çocuklarımızın eğitimlerini yarıda bırakmaktadırlar.

Mevcut okullarımızın birçoğunda onarılması gereken kapı duvar pencere gibi sıkıntıların yanında sıra, masa yazı tahtası gibi birçok eğitim donanım eksikliği de bulunmaktadır.

Yaklaşık **80.000** öğrencinin bulunduğu kentimizde birçok şehirde bulunan Güzel Sanatlar Lisesi, Sosyal bilimler lisesi, üstün zekâlı ve yetenekli çocukların tespiti ve eğitimi amacıyla kurulan Bilim Sanat merkezleri, işitme ve görme engelli okullar türünde eğitim kurumlarımız bulunmamaktadır.

Bir diğer sorun ise **322** kurum, **3646** öğretmen ve yaklaşık **80.000** öğrencinin tüm işlemlerinin yapıldığı ilçe Milli Eğitim Müdürlüğünün güncel olmayan norm kadrosu bile **98** iken mevcutta **47** personel bulunmaktadır. Buda sorunların çözüm noktasında bile ayrı bir sorun olduğunun göstergesidir.

4-17 yaş aralığında yer alan İlk ve orta öğretimdeki öğrenci sayımız bile Bayburt ilinin ilçeleri dahil tüm nüfusundan fazladır.

HALK EĞİTİM MERKEZİ

Halk eğitim merkezi kendisine ait iki katlı bir binada 1 müdür 4 müdür yardımcısı ve 15 usta öğretici öğretmenle hizmet vermektedir. Halk eğitim merkezinde 110 çeşit alanda 2015 yılı için 600 kurs açılmış. Bu kurslara yaklaşık 9.000 kursiyer katılım göstererek bu kursiyerlerin 7.000 i başarılı olarak sertifika almışlardır. Kurum binasının çok eski olması ve yeterli sayıda sınıf, salon, alan ve usta öğretici öğretmenin olmaması nedeniyle arzulan ve talep edilen eğitimlerin birçoğu verilememektedir. Bunun sonucunda ise ülkemizde ve kentimizde bulunan işsizliğe, verilen eğitim ve sertifikalarla bir nebze de olsa kalifiye personel yetiştirerek istihdam sağlayan halk eğitim merkezimiz yetersiz kalmaktadır.

MESLEKİ EĞİTİM MERKEZİ

Siverek mesleki eğitim merkezi müdürlüğü 1999 yılında S.S. Siverek küçük sanayi sitesinin binasında hizmete başlamış olup bugüne kadar 3308 sayılı Mesleki Eğitim kanununa göre ; 3.341 kalfalık belgesi, 2.263 ustalık belgesi ve 796 usta öğreticilik belgesi vermiştir. Kurum tam gün tam yıl programına göre 10 personelle hizmet vermektedir. Mesleki eğitim merkezinde boy gösteren kurum binası ve personel yetersizliği gibi sıkıntılardan dolayı yeterli düzeyde eğitim verilemediğinden kalifiye eleman yetiştirememektedir.

KÜTÜPHANE

İlk ve orta öğretimde yaklaşık **80.000** öğrencinin bulunduğu kentimizde halk kütüphanesi Kızılay derneğine ait binanın bir kısmında kiracı konumundadır. Aktif üye sayısının **10.000** i bulunduğu, 2016 yılının 10 aylık zaman diliminde **55.545** kişinin faydalandığı kütüphanemizin kendisine ait bir binasının olmaması sebebiyle yetersiz kalarak çoğu zaman öğrenciler kütüphaneden faydalanabilmek için saatlerce boş masa ve koltuk beklemek zorunda kalmaktadır. Kütüphanenin güncel olmayan norm kadrosu bile 7 iken mevcutta 1 müdür 2 memur ve 1 işçi bulunmaktadır.

Aktif Üye Sayısı	Kız	Erkek	Toplam
Çocuk	2850	2550	5400
Yetişkin	2120	2370	4490
Toplam	4970	4920	9890

Kütüphane Materyalinden Yararlanan Kullanıcı Sayısı	ÇOCUK		YETİŞKİN		TOPLAM
	Erkek	Kız	Erkek	Kız	
Kitaplardan Faydalanan	2550	2880	2850	3720	12000
Sürelî Yayınlarından Faydalanan	155	185	535	470	1345
İnternette Faydalanan	420	405	185	220	1230
Kendi Materyallerinden Faydalanan	3320	4850	5950	5550	19670
Ödünç Kitaptan Faydalanan	5900	8700	2750	3950	21300
TOPLAM	12345	17020	12270	13910	55545

SAĞLIK

Kentimizde 1 adet 200 yataklı devlet hastanesi, 1 adet ağız ve diş sağlığı merkezi, 22 adet aile sağlığı merkezi (Sağlık ocağı) ve 4 adet özel tıp merkezi bulunmaktadır.

Halk Sağlığı Kurumuna Ait Bilgiler



KDS NÜFUSU	250.451
AİLE SAĞLIĞI MERKEZİ (ASM)	22
AHB SAYISI (AİLE HEKİMİ)	67
ASM BAŞINA DÜŞEN NÜFUS	11.384
AHB BAŞINA DÜŞEN NÜFUS	3.738
TSM' DE HEKİM SAYISI	9
TSM' DE HEKİM BAŞINA DÜŞEN NÜFUS	27.827
TSM ' DE EBE/HEMŞİRE SAYISI	31
TSM ' DE EBE/HEMŞİRE BAŞINA DÜŞEN NÜFUS	8.079

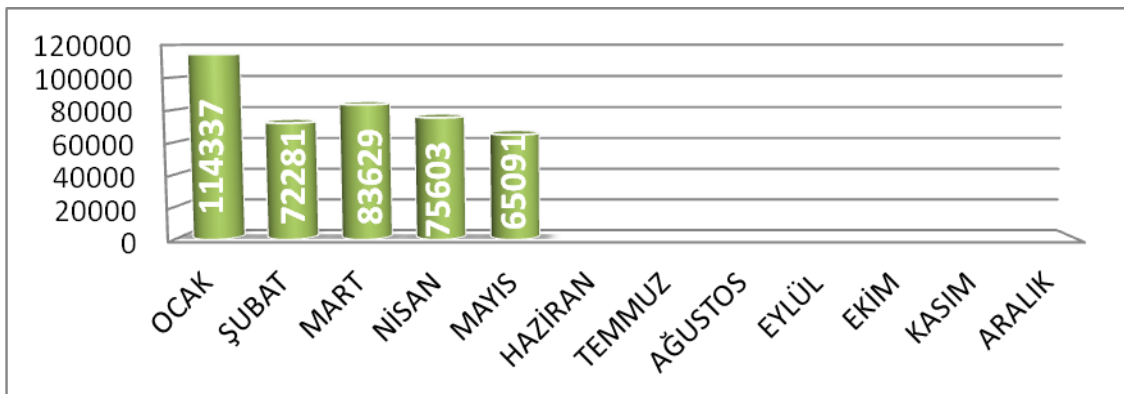

İlçe Bazında Aylık Muayene Sayıları (2016)

SİVEREK DEVLET HASTANESİ

01.01.2016 – 19.10.2016 arasında yapılmış olan protokol sayısı	519.734
01.01.2016 – 19.10.2016 arasında yapılmış olan ameliyat sayısı	13.925
01.01.2016 – 19.10.2016 arasında yapılmış olan doğum sayısı	3.223
Kadrolu personel sayısı	338 (1 başhekim, 1 başhekim yard, 51 uzman doktor, 119 hemşire ve 166 diğer personel)

Kentimizdeki sağlık sorunları;

250.451 nüfusa, 4.314 km²'lik yüz ölçüme, 632 yerleşim birimi sayısına sahip bir kentte yalnızca 22 sağlık ocağı ve 200 yataklı bir devlet hastanesi bulunmaktadır. TÜİK' in verileri incelendiğinde Türkiye ' de 100,000 kişi başına 265 hastane yatağı düşerken bizde ise bu sayı 80'dir. Bu alanda 81 il arasında son sırada yer alan Şırnak ta bile bu sayı 125'tir.

Siverek Devlet Hastanesi Şanlıurfa karayolunun 8. km sinde kentin en yakın mahallesine 5 km mesafede yer almaktadır. Bu mesafeyi günlük ortalama 2.500 hastaya ek olarak bir o kadar refakatçinin ve yaklaşık 300 personelin gidip geldiği düşünüldüğünde karşımıza birçok problem çıkmaktadır. Acil hastaların yetiştirilme çabalarının yanında harcanan zaman ve yüzlerce aracın yaktığı yakıt, bunların hepsi ülkemiz için milli kayıptır. Ayrıca hastanenin bulunduğu karayolunda herhangi bir kavşak veya köprü bulunmaması sebebi ile hastaneye giriş çıkışlar ilkel koşullarda her gün binlerce aracın geçtiği karayolu trafiğini tehlikeye atarak yapılmakta ve her yıl sayısız trafik kazası meydana gelmektedir.

Mevcuttaki uzman hekim sayılarına bakıldığında başka bir acı tabloyla karşılaşmaktayız. Her kurumda olduğu gibi hastaneye de atanan hekimlerin birçoğunun ilk görev yeri olması sebebiyle hekimler gerek tecrübesizlikten gerekse de ameliyathanedeki ekipman eksikliğinden dolayı birçok hastayı çevre illerdeki hastanelere sevk etmektedir. Herhangi bir poliklinikten randevu almak için başvurulduğunda ortalama 10 gün sonrasına randevu verilebilmekte. Günlük her hekimin ortalama 150 hastayı muayene ettiği ve buda ortalama hasta başına maksimum 2,6 dakika ayrıldığı istatistiğini ortaya çıkarmaktadır. Bu süre zarfında yapılan muayenenin ne kadar sağlıklı olabileceği ise düşündürücüdür.

En önemli sorun ise kadın doğum alanındadır. TÜİK verilerine göre Siverek' te yıllık ortalama 7500 doğum olayının yaşandığı bunun ortalama 4000 kadarının Siverek devlet hastanesinde gerçekleştiği görülmektedir. TÜİK ' in kaba doğum hızı araştırmasında Türkiye ortalaması % 16,9 iken bu alanda %33 ile Şanlıurfa 1. Sırada yer almaktadır. Şanlıurfa genelinde ise 1. Sırada Siverek yer almaktadır. Yani Ülkemizin en doğurgan kenti konumundayız. Sayın Cumhurbaşkanımızın her platformda dile getirdiği en az 3 çocuk anlayışını fazlasıyla yerine getiren, bu kadar doğumun yaşandığı Siverek Devlet Hastanesinde yalnızca 3 kadın doğum uzmanı görev yapmaktadır. Oysaki yıllık doğum sayıları Siverek'in yarısı kadar bile olmayan birçok ilde kadın doğum hastaneleri ve bu hastanelerde onlarca uzman hekim görev yapmaktadır.

TARIM VE HAYVANCILIK

Çiftçi kayıt sistemine (ÇKS) kayıtlı çiftçi sayısı **7000** olup, İlçemiz Nüfusunun % 3 çiftçilikle uğraşmaktadır. TÜİK verilerine göre ortalama hane halkı büyüklüğü 6,74 olan Siverek ' in yaklaşık % 21 i doğrudan çiftçilikle geçinmektedir. GAP projesinin sulamasından bu güne kadar yararlanamadığımız gibi toprak tahlillerinin yapılmamasından ileri gelen büyük kayıplar nedeniyle istenen ve arzulanan gelişme sağlanamamıştır. Sulu tarımdaki ciddi gelişmeler çiftçilerimizin Atatürk baraj gölünden, Hacı Hıdır barajından ve bazı göletlerden faydalanmalarının yanında vurdukları artezyen kuyularına motopomp koymak suretiyle olmuştur. Çiftçilerimizin tamamen kendi imkanlarını kullanmaları sonucunda meydana gelen gelişmeler olup devletin ciddi bir katkısı olmamıştır. Devletin katkısı olduğunda tarım dışı 1.100.000 dekar arazinin önemli bölümünün tarıma kazandırılabilirdiği gibi gerek sulu tarımda ve gerekse kuru tarımda daha büyük üretim artışının olmaması için hiçbir sebep görülmemektedir. Her yıl yaklaşık 1 milyon ton tarım ürününün yetiştirildiği kentimizde üretilen ürünleri işleme anlamında bir tek pamuk için **5 çırçır** fabrikası organik pamuk alımı yaparak çırçırılama işlemini yapmaktadır. Diğer ürünleri işleyecek hiçbir fabrika ve tesis bulunmamaktadır.

Toplam Yüzölçüm	4.314.000 DA	
Çayır Mera Alanı	815.000 DA	
Ormanlık Alan	14.000 DA	
Diğer Araziler	1.100.000 DA	
Tarım Alanı	2.417.000 DA	

SULAMA ŞEKLİ	SULANAN ALAN (DEKAR)	
Halk Sulaması	650.000 da	
Devlet Sulaması	21.000 da	
Toplam	671.000 da	

Tarım Ürünü	Meyve Veren Ağaç Sayısı	Meyve Vermeyen Ağaç Sayısı	Toplam Ağaç Sayısı	Üretim
Antep Fıstığı	150000	140000	290000	750000 kg

TARIM ÜRÜNÜ	ALAN (DEKAR)	ÜRETİM (TON)
Pamuk	217,000 da	122.200
Buğday	600,000 da	240.000
Arpa	400,000 da	160.000
Mercimek	140,000 da	300.000
Mısır	130,000 da	140.000

ÜRETİM TÜRÜ	2015 YILI İÇİN
Tarla bitkileri üretimi	480,605,000 TL
Sebze üretimi	35,000,000 TL
Meyve üretimi	15,000,000 TL
Hayvansal üretim	10,025,040 TL
Su ürünleri üretimi	145,000 TL
Toplam	540,775,040 TL

Siverek hayvan varlığı bakımından ve hayvan pazarı açısından bölgenin en önemli pazarlarından biridir. İlçede yaşayan insanların % 40 gibi büyük bir kısmı geçimini hayvancılıkla sağlamaktadır. İklim ve arazi her türlü hayvancılığın gelişmesine elverişlidir. Ne var ki mera besiciliği henüz en yaygın hayvancılık türüdür. 2007 yılına göre yaklaşık % 45 azalan küçükbaş hayvan sayısı ve uzun bir süredir kurulma çalışmaları süren hayvancılık organize besi bölgesinin kurulmamış olması, modern hayvancılık tekniklerinin uygulanmıyor olması ciddi sorunlar olarak karşımıza çıkmaktadır. Siverek hayvancılık konusunda ülkemizin en önemli kentleri arasında yer alan ve her gün hayvan pazarının açık olduğu ender kentlerden birisi olup iç pazara ve dış devletlere her gün canlı hayvan ihraç etmektedir.

Küçükbaş Hayvan Sayısı	: 1.200.000 baş
Büyükbaş Hayvan Sayısı	: 200.000 baş
Besideki Hayvan Sayısı	: 20.000 baş
Tek Tırnaklı Hayvan Sayısı	: 500 adet
Kanatlı Hayvan Sayısı	: 500.000 adet
Aktif Arılı Kovan	: 55.932 adet
30 baş ve üzeri besi işletme sayısı	: 25 adet
30 baş ve üzeri besi hayvan sayısı	: 1200 baş
30 baş ve üzeri süt işletme sayısı	: 10 adet
30 baş ve üzeri süt Sığırtı sayısı	: 400 baş

ÜN VAN	SAYI
Ziraat Mühendisi	26
Veteriner Hekim	22
Tekniker	7
Teknisyen	8
Memur	2
Şoför	1
Hizmetli	1
İşçi	7
TOPLAM	74

Tablo - Siverek Gıda, Tarım Ve Hayvancılık İlçe Müdürlüğü Personel Listesi

Kentimizin en önemli geçim kaynakları olan tarım ve hayvancılıkla ilgili idare tarafından saptanan sorunlar ve çözüm önerileri;

- ✓ **Sorun:** Bölgemizde mevcut hayvanlar TURKVET ile KKKS kayıt altına almadaki zorluklar
- ✓ **Çözüm:** Bölgemiz Büyükbaş ve Küçükbaş hayvanlarının kayıt altına alınması için sistemin sürekli açık olması bu da hayvancılıkla uğraşan yetiştiricimizin rahatlamasını sağlayacaktır.
- ✓ **Sorun:** Bölgemizin geçiş noktasında bulunması ve haftanın 6 gününde hayvan pazarının açık olmasından dolayı hayvan hastalıklarının takibindeki zorluklar.
- ✓ **Çözüm:** Havan pazarını denetim altına alınarak hayvan hastalıklarının ve sirkülasyonunu kontrol altına almak mümkün olabilir.
- ✓ **Sorun:** Bölgemizde Hayvan yetiştiricilerinin hayvan beslemesi, sevki, idaresi konularında yeterli donanıma sahip olmamaları
- ✓ **Çözüm:** Düzenli aralıklarla yapılacak olan toplantı, seminer çiftçi mektupları danışmanlık hizmetleri ile yetiştiricilere gerekli bilincin aşılmasına çalışmak gerekir.
- ✓ **Sorun:** Bölgemiz hayvanlarının beslenmesi için gerekli olan mera alanlarının yetersizliği
- ✓ **Çözüm:** Mera alanlarının tahrip edilmesini önlemek için gerekli tertiplerin gerekli makamlarca alınması, aldırılması
- ✓ **Sorun:** Besicilik yapan üreticilerimizin hayvanların beslenmesini temin yeteri oranda yem ve yem katkı ürünlerini temin edememe veya aşırı maliyet ile bunları temin etme
- ✓ **Çözüm:** Bölge hayvancılığı için özellikle yem ve yem katkı ürünlerinde teşviklerin sağlanması ve teşviklerin gerçek sahiplerine ulaşmasını sağlamak için gerekli tedbirleri alınmasını sağlamak
- ✓ **Sorun:** Hayvan bakım maliyetlerinin bazı yıllarda çeşitli nedenlere bağlı (Kuraklık, Hastalıklar, Abortik nedenler vb.) olarak zararlı satışlara yol açması
- ✓ **Çözüm:** Çeşitli sebeplere bağlı olarak hayvancılık gelirlerinin düştüğü yıllarda devlet teşvik ve kredileri ile hayvancılığı ayakta tutmaya çalışmak
- ✓ **Sorun:** Sulama ve elektrik kesintileri sıkıntısı
- ✓ **Çözüm:** Siverek' te bir kısım çiftçi kendi imkanları ile açtıkları sondaj kuyularından bir kısmı da baraj göllerinden motopomp vasıtası ile sulaması yapmaktadır. Sık sık yaşanan elektrik kesintileri verimi düşürmektedir sondaj kuyularından bilinçsiz çekilen sular vasıtası ile yer altı su kaynakları tükenmektedir. Siverek Bölgesi GAP sulama kapsamına alınmalıdır.

- ✓ **Sorun:** İlçe Müdürlüğümüzde teknik personel sıkıntısı ve mevcut personelinde TARGEL personeli dahil desteklemelerden dolayı veri girişi yaptığı için asli görevini yapamamaktadır.
- ✓ **Çözüm:** Mera alanlarının tahrip edilmesini önlemek için gerekli tertiplerin gerekli makamlarca alınması, aldırılması

Siverek Gıda Tarım ve Hayvancılık İlçe Müdürlüğü 74 personelle 7000 tarım çiftçisine ve 3000 İşletmeye (Hayvansal Çiftçiye) Hizmet vermektedir. Ancak Hizmet Binası 2011 yılında Siverek Emniyet Müdürlüğüne tahsis edilmiş olup 2011 yılından 2 katlı 90 metre karelik lojmanda hizmet vermektedir, buda büyük sıkıntılara sebep olmaktadır. Gerek İlçenin büyüklüğü gerekse çiftçi sayısı göz önüne alındığında personellerin daha verimli çalışabilmeleri için yeni bir Hizmet binasına ihtiyaç duyulmaktadır.

ASAYİŞ VE GÜVENLİK

Siverek kent merkezi ve taşrada 8 adet jandarma karakolu, Emniyet müdürlüğünün içersinde 25 adet lojmanı bulunan 1 müdürlük, 3 adet polis karakolu ve Diyarbakır 7. Kolordu Komutanlığına bağlı 107. Topçu Alayı bulunmaktadır. Hali hazırda inşaatı devam etmekte olan il düzeyinde yeni Emniyet müdürlük binası ve bölge trafik binaları yapılmaktadır. Emniyet müdürlüğünden alınan bilgilerde Siverek'te 21.076 kayıtlı araç bulunmaktadır. 01.01.2016 – 18.10.2016 tarihleri arasında Siverek emniyet müdürlüğüne 1.556 suç intikal etmiştir. Bu suçların büyük kısmı Diyarbakır karayolu üzerinde kentle hiçbir ilgisi olmayan 24 saat boyunca oluşturulan kontrol noktasında yakalan suçlardır. Siverek emniyet müdürlüğünde toplamda yaklaşık olarak 300 polis ve Jandarmada yaklaşık 330 asker görev yapmaktadır. Emniyet müdürlüğü verilerinden de anlaşılacağı üzeri 250.000 nüfuslu bir Güneydoğu Anadolu kentinde yalnızca 300 emniyet personelinin görev yaptığı Siverek bölgenin en güvenli kentidir.

MAL MÜDÜRLÜĞÜ

Muhasebe Servisi İşlemleri

Bütçe Giderleri	291.776.021,74 TL
Bütçe Gelirleri	24.898.696,65 TL
Son Yevmiye Numarası	28435
Alındı Belgesi Sayısı	3592
Tahakkuk Dairesi Sayısı	175
Say2000i Sisteminden Ödeme Yapılan Personel Sayısı	5038

Milli Emlak Servisi İşlemleri

Tescilli	4237	455.684.980,60 m ²
İrath	3804	425.086.189,35 m ²
İlişikli-DHTA	24	690.855,50 m ²
Tahsisli	517	30.598.791,25 m ²
Lojmanlar	50	-

Milli Emlak Gelirleri

	Tahsilat	Satış Gelirleri
Kira Gelirleri	111.213,97 TL	-
Lojman Kira Gelirleri	295.953,62 TL	-
Ecrimisil Gelirleri	46.459,66 TL	-
Taşınmaz Mal	88.810,00 TL	-
Taşınır Mal	-	-
TOPLAM	542.437,25 TL	

Muhakemat Servisi İşlemleri

Hazine Aleyhine Açılan Dava Sayısı	131
Hazine Tarafından Açılan Dava Sayısı	12
Ceza Davaları Sayısı	12
İcra Davası	5
Toplam Derdest Dava Sayısı	160

Üstteki tablolarda verilen bilgiler Mal Müdürlüğünün 2015 yılına ait verileridir. İlçe Mal müdürlüğü 2 katlı bir binanın 2. katında yaklaşık 150 m² lik bir alanda hizmet vermektedir. Bu bina kullanım ömrünü tamamlamış olmakla beraber günümüz koşullarını da karşılayamamaktadır. Gerek nüfus gerekse de işlem hacmi olarak kentimizden daha küçük birçok ilde Defterdarlıklar, sayısız müdürlükler ve onlarca personel bulunmakta iken bizde ise atanan mal müdürü asli görevinin yanında vekaleten muhasebe müdürlüğü, milli emlak müdürlüğü, muhakemat müdürlüğü ve bunların yanında hazine avukatlığı görevini yerine getirmeye çalışmaktadır. Üstteki tablolar incelendiğinde bu denli iş yükünün bulunduğu bir kamu kurumunda güncel olmayan norm kadro sayısı bile 16 iken yalnızca 1 müdür ve ona bağlı 6 personel görev yapmaktadır.

VERGİ DAİRESİ**Tahakkuk – Tahsilat Bilgileri**

Tahakkuk	Tahsilat	Tahsilat Oranı
167.679.878,55 TL	52.209.201,60 TL	%31

Mükellef Sayısı

Gerçek Usul	Basit Usul	Kurumlar Vergisi	G.M.S.İ	M.T.V
2116	2840	443	169	20426

Evrak Sayısı

Gelen Evrak	Giden Evrak
16504	10891

Personel Durumu

ÜNVANI	SAYISI
Vergi Dairesi Müdürü	1
Vergi Dairesi Müdür Yardımcısı	1
Gelir Uzmanı	7
Gelir Uzman Yardımcısı	9
Veri Hazırlama Ve Kontrol İşletmeni	4
Hizmetli	1
Güvenlik Görevlisi	1
Şoför	1
TOPLAM	25

Siverek Vergi Dairesi Müdürlüğü hali hazırda kaymakamımızın uzun uğraşları sonucunda kurulan Harran Üniversitesi Uygulamalı Bilimler Fakültesine tahsis edilmiş olan eski Hükümet Konağının 4. katında hizmet vermektedir. Yakın zamanda bulunduğu konumdan çıkarak ilçe sağlık müdürlüğünün ek binasına taşınacaktır. Gerek şuan ki binası gerekse de taşınılacak olan bina ikisi de kullanım ömürlerini tamamlamış günümüz şartlarını karşılayamayan yapılardır. Ayrıca mevcuttaki personel sayıları incelendiğinde bile ayrı bir trajedi görülmektedir. Personelin yetersiz olmasından dolayı vatandaşlar vergi dairesinde bir işlem yapabilmek için saatlerce sıra beklemekte bunun yanında mükelleflere yeterli inceleme yapılamadığı için kayıt dışı milyonlarca liralık vergi kayıt altına alınamamaktadır.

Üstte verilen tablolar incelendiğinde Siverek'te toplam 5568 mükellefin ve 20426 motorlu taşıtın bulunduğu görülmektedir. Bu sayılar bile incelendiğinde kentimizin il olmayı fazlasıyla hak ettiği ortaya çıkmaktadır. 1926 yılında çıkarılan kanunda gelirin giderini karşılayamadığı yönünde gösterilen gerekçenin bile gerçekçi olmadığı görülmektedir. Elbette ki ilçe olmanın getirdiği dezavantajlardan dolayı yatırımcının gelmediği bir kentte gelir gider dengesinin sağlanması mümkün değildir. Fakat Mal Müdürlüğünün ve Vergi Dairesinin gelir gider rakamları incelendiğinde bahse konu olan bu dengede çok büyük açıklıkların olmadığı, il olmanın getireceği avantajlarla, yapılacak olan yatırımlarla Siverek daha fazla üretecek ve hazineye katkısı da artacaktır.

MÜFTÜLÜK

Merkez Cami Sayısı	32
Köy Cami Sayısı	179
Merkez İmam-Hatip Sayısı	29
Köy İmam-Hatip Sayısı	131
Merkez Müezzin-Kayyım Sayısı	21
Müftü	1
Vaiz	3
Şube Müdürü	1
Murakıp	1
V.H.K.İ	3
Memur	1
Şoför	1
Hizmetli	1

İlçe müftülüğünden alınan bilgiler neticesinde kentimizde 9 tanesi tarihi olmak üzere toplamda 211 cami ve 160 imam-hatip bulunduğu görülmektedir. Rakamlardan da anlaşılacağı üzere 632 yerleşim biriminin bulunduğu kentimizde 1/3 oranında cami ve 1/4 oranında imam hatip bulunmaktadır. Bunun neticesinde halkımızın dini vecibelerini yerine getirmekte yaşadıkları sıkıntılarla birlikte bozulmakta olan İslami toplum yapısını ayakta tutmak ve insanlara İslami hayatı aşlamak anlamında camilerin ve imam-hatiplerin azımsanmayacak derecede önemli oldukları bilinmektedir. Ayrıca var olan camilerimiz de devlet tarafından unutulmuş adeta kaderine terk edilmiş bakım, onarım, malzeme ve elektrik giderleri gibi birçok ihtiyaçtan yoksun bırakılarak cami imamları her vaazda cemaatten para toplamak zorunda kalmaktadır.

GENÇLİK HİZMETLERİ VE SPOR HİZMETLERİ MÜDÜRLÜĞÜ

Şehir Stadı	1 adet
Sentetik Futbol Sahası	1 adet
Kapalı Spor Salonu	1 adet
Yarı olimpik Yüzme Havuzu	1 adet
Basketbol Semt Sahası	1 adet
Gençlik Merkezi	1 adet
Toplam Personel	7 adet

Yukarıdaki tabloda gençlik ve spor müdürlüğüne ait tesisler görülmektedir. Bahse konu bu tesisler şehrin merkezi olmayan bir noktasında ve hepsi bir aradadır. Kentin genç nüfusu ve tesis sayılarına bakıldığında ayrı bir trajedi ile karşılaşmaktayız. Global anlamda bozulmakta olan toplumdaki gençleri kötü alışkanlıklardan uzak tutma aracı olarak görülen, kültür, sanat ve spor faaliyetleriyle gençlerin yeteneklerini keşfetme anlamında işin en önemli ayağı olan gençlik ve spor müdürlüğü tesislerinin yok denecek kadar az olması kentin ayrı bir

kanayan yarasıdır. Bu tür tesislerin şehrin geneline yayılması halinde yeni yeteneklerin keşfedilmesinin yanında uyuşturucu madde bağımlılığının ilkökul düzeyine kadar indiği ülkemizde ve kentimizde gençlerimiz kötü alışkanlıklar edinecek zaman ve çevre bulamayarak bilinçli, kültürlü ve sağlıklı nesiller yetişecektir.

PTT MÜDÜRLÜĞÜ

Hizmet Binası Sayısı	1
Şube Sayısı	3
Personel Sayısı	40
Lojman Sayısı	8
Posta Dağıtım Aracı Sayısı	7
Bankacılık İşlem Sayısı (2016 yılı ilk 10 ay)	447.116
Kargo Sayısı (2016 yılı ilk 10 ay)	20.225
Satılan HGS Sayısı (2016 yılı ilk 10 ay)	1528

Her gün yüzlerce vatandaşın işlem yapmak için başvurduğu PTT kurumunun kentimizdeki durumunu yukarıdaki tabloda görmekteyiz. Genel anlamda eğitim düzeyinin düşük olduğu kırsal kesimde yaşayan halkımızın yoğunlukta kullandığı PTT şubelerinin yok denecek kadar az olması ve yetersiz personel sebebiyle her gün yüzlerce vatandaş saatlerce sıra beklemekte ve bu beklemeden kaynaklı sayısız sıra kavgaları meydana gelmektedir. Oysaki ülkenin birçok ilçesinde nüfusu 1000 i aşan yerleşim birimlerinde PTT acenteleri bulunmaktadır. Bu acentelerde tüm PTT işlemleri yapılarak vatandaşların şubelere yığılmaları önlenerek daha kaliteli hizmet verilmektedir.

SOSYAL YARDIMLAŞMA VE DAYANIŞMA VAKFI (SYDV)

Yardım Türü	Ayni Yardımlar (Kişi Sayısı)	Ayni Gerçekleşen Teslimat (Tutarı)	Nakdi Yardımlar (Kişi Sayısı)	Nakdi Gerçekleşen Teslimat (Tutarı)
Şartlı Eğitim Yardımı	-	-	39813	11.585.403,80
Şartlı Sağlık Yardımı	-	-	29100	8.144.150,00
Diğer Aile Yardımı (Aile Yardımları)	10	805,00	4832	818.000,00
Şartlı Gebelik Yardımı	-	-	3419	578.030,00
Gıda Yardımı (Aile)	123	9.409,75	13745	1.163.400,00
TKİ Kömür Yardımı (Yakacak Yardımı)	381	22.263,01	-	-
Ev Yapımı Yardımı	-	-	24	75.000,00

Muhtaç Asker Ailesi Yardımı	-		765	1.530.250,00
Terör Zararı Yardımı (Özel Amaçlı Yardımlar)	-	-	1	5.000,00
Eşi Vefat Etmiş Kadınlara Yönelik Yardım Programı	-	-	1832	4.238.500,00
Engelli Yakını Aylığı	-		1314	3.699.020,79
Engelli Aylığı	-		3617	12.721.764,78
Diğer Yangın (Yangın Yardım)			12	13.000,00
Yaşlı Aylığı	-		3714	7.192.865,56
Tek Seferlik Yardım	-		574	55.991,80
Katılım Payı			149	16.114,99
Muhtaç Asker Çocuğu Yardımı			63	40.500,00
Öksüz Yetim Yardımı			672	531.600,00
Yabancı Yardımı	138	39.900,28	18	17.450,00
Betonarme Ev Yapım Yardımı(Ev Yapım Yardımı)	25	75.000,00	-	-
Kira Yardımı(Barınma	-	-	520	172.200,00
Vakfın Öz kaynaklarından Yapılan Yardımlar Toplamı:	677	149.068,04	16241	2.261.156,79
Merkezi Olarak Yapılan Yardımlar Toplamı:	-	-	81961	50.262.084,93
KİŞİ SAYISI GENEL TOPLAMI	89072	YARDIMLAR GENEL TOPLAMI	52.672.309,76 TL	

İlçe olmanın getirdiği dezavantajlardan dolayı yatırımın ve yatırımcının gelmediği kentimizde istihdam alanlarının olmamasından kaynaklı işsizlik sebebiyle devletin yapmak zorunda kaldığı yardımların sayısı ve miktarları yukarıdaki acı tabloda görülmektedir. 2016 yılının 10 aylık zaman diliminde 89.072 kişiye yaklaşık 53 milyon TL yardım yapılmıştır. Oysaki raporumuzun birçok kısmında da bahsettiğimiz gibi il olmanın getireceği avantajlarla ve güvenlik açısından güneydoğunun en güvenli kenti konumunda olması sebebiyle Siverek' e yatırımcılar gelerek ve yaratılacak istihdam alanlarıyla kentte bulunan işsizlik sorunu çözülecek ve devlet yapmak zorunda kaldığı birçok yardımdan kurtulacaktır.

SOSYAL GÜVENLİK KURUMU (SGK)

Kurum Norm Kadro Sayısı	30
Mevcutta Çalışan Kişi Sayısı	8
Kanun Kapsamındaki İşyeri Dosya Sayısı	3629
4A Sigortalı Sayısı (SSK)	8736
Esnaf Sayısı (Bađ-Kur)	9287
Tarım Bađ-Kur' lu Sayısı	5360
EK-5 Tarım Sigortalısı (Mevsimlik İşçi)	2066
İsteđe Bađlı Sigortalı Sayısı	313
SSK ve Bađ-Kur Emekli Sayısı (Yaklaşık)	6000
Yeşil Kartlı Sayısı	167.266

Yukarıdaki tabloda Kasım 2016 tarihinde Sosyal Güvenlik Kurumundan alınan bilgiler yer almaktadır. İlçe olmanın getirdiđi dezavantajlar tüm kurumlar da olduđu gibi bu kurumda yansımaktadır. Personel yetersizliğinden dolayı denetim mekanizmalarının işleyememesi sonucunda 250.000 nüfuslu kentin 2/3 ü yeşil kart olarak sađlık hizmetlerinden ücretsiz bir şekilde yararlanmaktadır. Oysaki Siverek' in il olması durumunda gelecek olan il müdürlüğü kadrosuyla yeterli inceleme ve denetimlerin yapılması halinde bir çok kişinin yeşil kartı hak etmediđi tespit edilecek ve devlet vermek zorunda kaldıđı ücretsiz sađlık hizmetinden kurtularak hazineye katkı sađlayacaktır.

ÜNİVERSİTE**HARRAN ÜNİVERSİTESİ UYGULAMALI BİLİMLER FAKÜLTESİ**

Harran Üniversitesi Uygulamalı Bilimler Fakültesi 2016 yılında faaliyete geçmiş olup halen Uluslar Arası Ticaret ve Lojistik bölümüne öğrenci almaktadır. Fakültenin 30 öğrencisi bulunmaktadır. Ayrıca Fakültede açılması kararı alınan Muhasebe ve Finansman, Bankacılık ve Sigortacılık, Turizm İşletmeciliđi bölümleri bulunmakta olup henüz öğretim üyesi bulunmadığından öğrenci almamaktadır.

HARRAN ÜNİVERSİTESİ SİVEREK MESLEK YÜKSEK OKULU

1994 yılında Harran Üniversitesine bađlı olarak kurulmuştur. Kurulduđu yılda Radyo Tv. Yayımcılığı ve Gıda Teknolojisi Programları ile eğitim öğretime başlamıştır. Bünyesinde bulunan Çocuk Gelişimi, Tıbbi Dökümantasyon ve Sekreterlik programları henüz öğrenci almamaktadır. Şanlıurfa- Siverek karayolu üzerinde şehir merkezine 11Km uzaklıktadır.

50 dönümlük bir arazi üzerine kurulmuştur. 1 adet kapalı spor salonu, Isı merkezi ve 20 adet lojman bulunmaktadır.

Programlar	K	E	Toplam
Gıda Teknolojisi Programı	73	41	114
Muhasebe ve Verg. Uyg.Prog.	46	62	108
Bilgisayar Programcılığı Prog.	60	68	128
Çocuk Gelişimi Prog.	-	-	-
Tıbbi Dökümantasyon ve Sekreterlik Prog.	-	-	-
Toplam öğrenci Sayısı	179	171	350

HAREKETE GEÇİRİLMESİ GEREKEN POTANSİYELİ

İlçe olmanın dezavantajıyla üretime ve istihdama yönelik hiçbir yatırımın olmadığı Siverek'ten her yıl Türkiye'nin çeşitli illerine ortalama 50.000 civarında insanımız mevsimlik işçi olarak çalışmaya gitmektedir. Bu süreç zarfında okul yaşındaki çocuklar eğitim – öğretimin devam ettiği her yılın nisan, mayıs, haziran, eylül ve ekim aylarında aileleriyle beraber ilkel yaşam koşullarında tarlalarda, çadırlarda çalışarak eğitimlerini yarıda bırakmaktadırlar.

Oysaki Siverek il yapılarak ihya edildiğinde idari yapıda yapılacak değişikliğin getireceği özgüven, rahatlık, motivasyon ve güvenliğin artması sonucunda kentimizde açılacak olan Organize Sanayi Bölgeleriyle 6. Teşvik bölgesi kapsamında olması ve ucuz işçiliğin getireceği avantajlarla yatırımcıların gözdesi haline gelebilecek bir konumdadır. Yapılacak olan yatırımlar sayesinde mevsimlik işçilerimizin birçoğu kendi memleketlerinde işe kavuşarak çocuklarının eğitimlerini de yarıda bırakmak zorunda kalmayacaklardır.

Ayrıca ülkemizin tarım ve hayvancılık merkezlerinden biri olan Siverek bu alanda hammadde kaynağı olmasından dolayı yatırımcı açısından cezbedici konumundadır.

Bir tarafta sönmüş volkan olan Karacadağ diğer tarafta Atatürk Baraj Gölü ve Fırat vadisinin tarihi ve doğal güzellikleri günümüze kadar değerlendirilememiştir.

Karacadağ kış ve yayla turizmine, Fırat vadisi de tatil ve dinlenme turizmine açılması önem arz etmektedir. Cumhuriyet tarihinden günümüze kadar il idaresi ve siyasi iktidarlar bu değerleri harekete geçirmekten aceze düştüklerine üzülmeye şahit olduk ve şahit olmaya devam etmekteyiz.

KENTE AİT BAZI RAKAMLAR

Mali Müşavir Sayısı	20
Projecilik Hizmeti Veren Mimar-Mühendis Sayısı	45
Yapı Müteahhiti Sayısı	97
Eczane Sayısı	37
Avukat Sayısı	42
Noter Sayısı	2
Memur Sendikaları Sayısı	14
Otel Sayısı	8
Market Zincirleri Şube Sayısı	20
Akaryakıt İstasyonu Sayısı	28
Rehabilitasyon Merkezi Sayısı	7
Küçük Sanayi Sitesi İşyeri Sayısı	140

ODALAR	ÜYE SAYISI
Ticaret Ve Sanayi Odası	1.049
Ziraat Odası	7.000
Esnaf Ve Kefalet Kredi Kooperatifi Odası	2.560
Kahveciler,Lokntacılar Ve Fırıncılar Esnaf Ve Sanatkarlar Odası	436
Şoförler Ve Otomobilciler Esnaf Ve Sanatkarlar Odası	1.781
Madeni Eşya Esnaf Ve Sanatkarlar Odası	578
Keresteciler Ve Marangozlar Esnaf Ve Sanatkarlar Odası	362
Terziler Esnaf Ve Sanatkarlar Odası	514
Gıda Maddeleri Satıcıları Esnaf Ve Sanatkarlar Odası	863
TOPLAM	15.057

DERNEK TÜRÜ	SAYISI
İbadethane Yapıtırma ve Yaşatma Amaçlı Dernekler	3
Spor Kulüpleri ve Üst Kuruluşları	3
Belirli Bir Alanla İlgili Dayanışma Dernekleri	10
İhtiyaç Sahiplerine Yardım Dernekleri	8
Gençlik ve Spor Dernekleri	1
İmar, Şehircilik ve Kalkınma Dernekleri	1
Sanayici ve İş Adamları	3
Hemşehri Dernekleri	6
Kadın Dernekleri	1
Diğer Dernekler	26
TOPLAM	62

İL MERKEZİ GELİŞTİRİLİRKEN SİVEREK UNUTULDU

Cumhuriyet tarihi boyunca gerek il idaresi ve gerekse siyasi iktidarlar tarafından il merkezini ve il idaresinin imtiyazlı ilçeleri korunup geliştirilip kalkındırılmaya çalışılırken Siverek unutulmuş, yok sayılmış ve sesine kulak asılmamıştır.

Sanayide Sivereklinin önüne yıllarca bariyerler örülmüştür. Örneğin 1998 yılında Siverek Organize Sanayi Bölgesi kurulması çalışması başlatılmış 2008 yılında OSB yönetmelik değişikliği bahane edilip Siverek Organize Sanayi Bölgesinin kurulmasına engel olundu.

Turizmde, başta il merkezi olmak üzere Halfeti, Birecik ve Harran ilçelerine özel önem verildiği halde İl idarecilerinin gündeminde Siverek yer almadı, önemsenmedi, yok sayıldı.

GAP PROJESİ VE SİVEREK

GAP, bölgemizi her yönü ile geliştirip kalkındırarak entegre bir proje olduğu konuşmalarda, toplantılarda, görüşmelerde ve propagandalarda sürekli vurgulanmaktaydı. Ülkeyi yöneten bükratından teknokratına, bilim adamından diplomatına, basınından siyasetçisine yapılan propagandalara inanmıştık. Ancak uygulamanın çok farklı olduğunu yaşayarak şahit olduk.

Bölgeden batıdaki büyük kentlere olan göçün önünü kesmek için bölgede cazibe merkezi iller meydana getirerek göçlerin yönünü bu illere çevirerek ilçelerin içinin boşaltılmasının zemini oluşturulduğunu üzülerek ve feryat ederek gördük ve kimse sesimizi duymadı.

Urfa'nın GAP'ın başkenti, metropol ile v.b. propagandalar sonucunda cazibe merkezi haline getirilmiş, Siverekli binlerce iş adamı hemşerimiz kentimizdeki işlerini tasfiye etmiş, gayrimenkullerini satarak Urfa'ya yerleşerek yatırımlarını yapmışlardır. GAP'tan önce

Urfa'ya yerleşen, Siverekliyi mumla ararken GAP'tan sonra 50-60 bin nitelikli ve sermaye sahibi Sivereklinin Urfa'da ikamet ettikleri bilinmektedir.

Bilindiği gibi Atatürk Baraj Gölü nün altında onlarca köy ve mezramız kaldı. İstimlâk bedellerini alan bu vatandaşlarımızın ezici çoğunluğu Urfa'ya yerleşerek oraya yatırım yapmışlardır.

Ayrıca GAP'ın merkezinde olan tarihi Siverek iline GAP, sulamasında yer verilmemiştir.

Örneğin, yıllarca yer altında 25'er km'lik devasa 2 tünel kazılarak sulamada öncelik Harran'a verildi. Yetmedi, Aşağı Mardin Ovası projesi uygulandı. Yetmedi, yıllarca yer altından tünel kazılarak Suruç Ovasına su verildi. Yetmedi, Bozova, Hilvan ve Viranşehir sulama projeleri uygulamaya başlandı. Görüldüğü gibi Siverek'e sulamada da yer verilmedi.

Siverek GAP'tan fayda yerine büyük zarar gördü, Sermaye ve beyin kaybetti. İçi boşaltıldı ve bu eylem devam etmektedir.

SİVEREK' LİLERİN İL MÜCADELESİ

Siverek'in ilçe yapılmasını Siverekli büyüklerimiz kabullenememiş, hazmedememiş ve sineye çekemediğinden uzun yıllar sessiz kalmıştır. Çok partili dönemden itibaren Siverekli ellerinden alınan il hakkının iadesi için önemli çalışmalar yapmıştır.

1956 yılında Birecik köprüsünün açılışına katılan merhum Başbakan Adnan Menderes ile merhum Cumhurbaşkanı Celal BAYAR' ı çok sayıda Siverekli büyüklerimiz atlı ve kırmızı halılarla karşılayarak Siverek'te ağırlamış Lezgo'nun parkında kurbanlık olarak hazırlanan büyük baş hayvanın üzerinde de VİLAYET kelimesini yazmışlardı. Başbakan MENDERES konuşma yaptığı sırada Sivereklilerden bazıları Siverek'in yeniden vilayet yapılmasını istemişlerdir.

Büyüklerimiz Siverek'i Vilayet Yapma ve Güzelleştirme Cemiyeti'ni kurarak 1959 yılında Siverek heyeti merhum başbakan Adnan Menderes'ten söz alarak Başbakanlık Makamında İçişleri Bakanı Namık Gedik ile birlikte görüşüp il talebinde bulunmuşlardır. Başbakan MENDERES İçişleri Bakanı Namık Gedik'e Siverek'in Vilayet çalışmalarını başlatması konusunda talimat vermiştir.

1981 yılında Kaymakam tarafından Zümrütken adıyla hazırlanan il dosyası Ankara'ya gönderilmiş olup 1982 yılında Siverek'in il yapılacağı beklenirken çıkan kanunda Ceylanpınar ilçe yapılmış, Siverek kanunda yer almamıştı.

30 Ekim 1990 tarihinde Siverek'i Vilayet Yapma ve Kalkındırma Derneği kurulduktan sonra yapılan etkili ve yoğun çalışmalar sonucunda günümüze kadar 2 cumhurbaşkanı, 4 başbakan, 3 başbakan yardımcısı, 6 bakan ve çeşitli parti genel başkanları tarafından 45 kesin il sözü verilmiştir.

Siverek'e verilen sözler unutulmuş, 2 ilçe iç güvenlik, 2 ilçe dış güvenlik, 1 ilçe deprem ve 9 ilçe de ara seçimlerde, fazla oy almak için seçim rüşveti olarak 14 ilçe, il yapılırken 100'lerce köy veya bucak da ilçe yapılmıştır.

İl ve ilçe yapılan bu yerleşim yerleri hiçbir çaba göstermeden, emek vermeden gökten zembille inmiş gibi bu hakları alırlarken Siverekliiler 90 yıl önce ellerinden alınan hakkın iadesi için 60 yıl mücadele ettiği halde kimse sesini duymadı ve haklı talebimiz yerine getirilmedi.

Büyüklerimizin dediği gibi “Siverek cezalıdır !”. “Siverek’in üzerinde kırmızı çizgi var.” deyişlerine hak vermemek mümkün değildir. Çünkü Cumhuriyet tarihinde ilçe yapılan çok sayıda illere il hakkı verildiği bilinmektedir. Siverek'e reva görülen bu zulmün nedeni nedir diye merak etmemek mümkün değildir.

SİVEREK NEDEN İL YAPILMALIDIR?

- 1- Şeyh Sait İsyanı nedeniyle haksız bir kararla cezalandırılıp il hakkı elinden alınarak ilçe yapıldığı için. Aynı kanunla ilçe yapılan Dersim Tunceli adı ile Muş, Ardahan sonra Cebelibereket (Osmaniye) ve Sakarya yeniden il yapılarak hakları iade edildiğinden Siverek'in de müstesna hakkı olan Siverek'in il hakkı geri verilerek **il yapılmalıdır.**
- 2- “Devlette devamlılık esastır” ilkesinden hareketle, 2 cumhurbaşkanı, 4 başbakan, 3 başbakan yardımcısı, 6 bakan, devlet adına kesin il sözü verdikleri için Siverek'in il hakkı geri verilerek **il yapılmalıdır.**
- 3- Nüfus itibarıyla 31 il merkezinden, 16 ilin ise ilçeleri dahil tümünden büyük olan, 4314 km² yüzölçümü itibarıyla 3 il hariç bütün illerin il merkezinden, 12 ilin ise tüm il sınırından büyük bir kent olan Siverek' in, Fırat kenarındaki bir köyden Viranşehir sınırındaki bir köye mesafesi 187 km mesafededir. 91 yıllık Cumhuriyet tarihi boyunca Şanlıurfa İl İdaresi bu kadar büyük bir kente hizmet götüremediği için Siverek'in gelişip kalkınarak çağdaş kentler seviyesine gelebilmesi için il hakkı geri verilerek **il yapılmalıdır.**
- 4- Şanlıurfa ili, 13 ilçeye, binlerce mahalleye ve mezraya ve 19,336 km²'lik alana Siverek ilçe olarak bağlandığı tarih den günümüze kadar hizmet götürmekte zorlanmış, yetersiz kalmış ve acze düşmüştür. Büyükşehir olmakla da hiçbir şeyin değişmesi olanaksız olduğundan gerek il merkezi ve gerekse bağlı ilçe, mahalle ve mezralarda istenen ve arzulan gelişmenin sağlanmasını beklemek mümkün olmayacaktır. Siverek gibi devasa bir kent il yapılarak ihya edildiğinde Şanlıurfa ili rahatlayacak, kısa sürede daha fazla gelişecek, Şanlıurfalı vatandaşlarımız da ekonomik ve siyasi yönden rahatlayacaktır. Siverek'in il hakkı geri verilerek **il yapılmalıdır.**
- 5- Hükümetin Demokratik açılım Paketinde Kürt sorununu çözmek adına isimlerin iadesi dahil olmak üzere çeşitli açılımlara yer vermiştir. Siverek'in ilçe yapılmasının temel

nedeni Şeyh Sait İsyanı olduğuna göre Siverek'in il hakkının iadesi de bu açılım paketinin içinde yer alarak Siverek'in il hakkı geri verilerek **il yapılmalıdır**.

- 6- GAP'ı uygulamaya koyan, başka bir deyişle de GAP'ın mimarı merhum Cumhurbaşkanı Turgut ÖZAL, Şubat 1991'de Siverek Heyeti ile Diyarbakır Olağanüstü Hal Bölge Valiliği'nde görüşürken Siverek Heyetine “**SİVEREK'İN, RAKIMI YÜKSEK OLDUĞU İÇİN GAP'TAN YARARLANAMIYOR. İL OLMAKTAN BAŞKA ÇARESİ YOK**” dediği ve günümüze kadar GAP uygulamasının da bu yönde olduğu için de Siverek'in il hakkı geri verilerek **il yapılmalıdır**.
- 7- Siverek il yapılarak ihya edildiğinde idari yapıda yapılacak değişikliğin getireceği öz güven, rahatlık, motivasyon ve güvenliğin artması sonucunda kentimizde açılacak olan organize sanayi bölgeleriyle 6. Teşvik bölgesi kapsamında olması ve ucuz işçiliğin getireceği avantajlarla yatırımcıların gözdesi haline gelebilecek bir konumdadır. Yapılacak olan istihdamlarla çocuklarının eğitimlerini yarıda keserek mevsimlik işçi olarak çalışmaya giden aileler evlerinden uzaklaşmadan sürekli bir işe kavuşacak ve kentin işsizlik ve eğitim sorunu büyük oranda çözülecektir. Siverek'in il hakkı geri verilerek **il yapılmalıdır**.
- 8- Siverekli Osmanlı döneminde olduğu gibi Cumhuriyetin kuruluşunda da Siverekli aydınlarla eşrafları Cumhuriyeti desteklediği tarihi İrfan Gazetesi incelendiğinde görülecektir. Siverekli büyüklerimiz kurtuluş savaşında olduğu gibi Osmanlı döneminde çeşitli cephelerde şehit ve gaziler vermiştir. Siverekli her türlü sıkıntılı dönemde devletin yanında yer alarak sahip çıktığı için de olsa Siverek'in il hakkı geri verilerek **il yapılmalıdır**.

SONUÇ VE İSTEM

Yukarıda detayları ile arz ve izah etmeye çalıştığımız nedenlerle Siverek nüfusu, yerleşim yerlerinin fazlalığı, yüzölçümü, sosyal ve kültürel yapısı ile ilçe idaresi ile idare edilmesi mümkün değildir.

Yaptığımız araştırmalarda, 800-900 nüfuslu ilçeler olduğu gibi 1.000-10.000-20.000-30.000 nüfuslu ilçelerde vardır. Kasaba niteliğindeki bu ilçeleri de bir kaymakam, bir yazı işleri müdürü ve 4-5 personelle idare ediyorken, Siverek gibi Urfa il merkezinden 523 km2 daha büyük olan, 176 mahalle ve 456 mezraya, 250,451 nüfusa ve 01.10.2015 Mahalli Seçiminde 123,951 seçmene sahip bir şehirde aynı kadroyla idare edilmeye çalışılmakta. nitekim gelen her kaymakam, bir süre görev yaptıktan sonra” **SİVEREK İLÇE İDARESİ İLE İDARE EDİLEMEZ**” demektedir.

Siverek il yapıldığı için güvenlik artacak, meydana gelecek ekonomik, sosyal ve kültürel gelişme ve etkileşimlerle çağdaş bir yapıya kavuşacaktır.

Sanayileşecek, turizmde önemli seviyeye gelecek, Karacadağ Üniversitesi'ni kurarak eğitime ve üreterek istihdama katkıda bulunacak.

Hazineye sürekli yük olurken üreterek hazineye ve SGK' ya daha fazla katkıda bulunacak, çeşitli bölgelere giden mevsimlik işçilerin sayısı ve yollarda ölenlerle eğitimden yoksun kalan çocukların sayısı da azalacaktır.

Siverek Şanlıurfa il merkezin de bulunan 3 merkez ilçenin toplamından gerek yüz ölçüm gerekse de köy sayısı olarak daha büyük olmasına rağmen gözden irak gönülden de irak politikasıyla ve bakan, başbakan ve cumhurbaşkanı gibi liderler yalnız il merkezini gezdiklerinden dolayı yatırımların büyük kısmı idareciler tarafından merkez ilçelere yapılmaktadır.

Siverek il yapıldığında, Şanlıurfa ilinin yüzölçümü ve yerleşim birimleri küçüleceğinden rahatlayarak süratle kalkınacak ve gelişmiş çağdaş iller arasında yerini alacaktır.

Elbette ki nüfus olarak Siverek' e eşdeğer olup il olmayı bekleyen Alanya, Fethiye, Edremit, Tarsus, İskenderun ve İnegöl gibi ilçeler de bulunmaktadır. Ancak bu ilçelerin hepside ekonomik, sosyolojik, alt yapı, üst yapı ve kurumların işlevselliği açısından birçok ilden daha fazla kalkınmışlardır. Bu ilçelerin hiçbirisinde işsizlik gibi hiçbir problem bulunmamakla beraber aksine gerek turizm gerekse de sanayi de çalıştırılacak işçi bulamamaktadırlar. Oysaki Siverek' in il olmak istemesindeki gayesi de oluşturulacak istihdamlarla kentteki işsizlik problemini çözerek bu tür ilçelerin sahip olduğu alt yapı ve üst yapılarla gelişmiş kentler arasına girmektir.

Ayrıca Siverek İl yapıldığında Şanlıurfa'nın büyükşehir statüsünde hiçbir değişiklik olmayacaktır. Daha büyük düşünürsek Siverek İl yapıldığında 1926 yılındaki ilçeleri olan Viranşehir, Ceylanpınar, Hilvan ve Diyarbakır'ın ilçeleri olan Çermik ve Çüngüş 'ün de bağlanması durumunda bile 2012 yılında çıkarılan 6360 sayılı yasayla Şanlıurfa ve Diyarbakır büyükşehir statülerini yine koruyacak ve Türkiye'nin 31. Büyük şehri Siverek kurulmuş olacaktır. Ancak Siverekli olarak talebimiz daha hızlı ve kaliteli hizmet için hiçbir yerleşim birimi bağlanmayarak kendi içersinde potansiyeli bulunan yerleşim birimlerimizden yeni ilçelerin kurulmasıdır.

Siverek il yapılarak aslına dönüştürüldüğünde Siverekli daha fazla üretecek, tersine göçlerle birlikte sermaye akımı da artacağından daha fazla kazanıp ülke kalkınmasına daha fazla katkıda bulunacağı gibi Sayın Cumhurbaşkanımızın da **2023** hedefine de önemli katkıda bulunacağına inanmaktayız.

Saygılarımızla 2016

SİVEREK'İ İL YAPMA VE KALKINDIRMA DERNEĞİ (SİVİL-DER)

Abdulvahap BAYRAM
Yönetim Kurulu Başkanı

Koçali AYMAZ
Fahri Başkan

EKLER

EK-1- YÜZÖLÇÜMÜ SİVEREK' TEN KÜÇÜK OLAN İLLER		
	İL ADI	ALAN (KM2)
	SİVEREK	4,314
1	BİLECİK	4,310
2	KARABÜK	4,103
3	RİZE	3,919
4	BAYBURT	3,741
5	KOCAELİ	3,623
6	IĞDIR	3,546
7	ZONGULDAK	3,306
8	OSMANİYE	3,215
9	DÜZCE	2,574
10	BARTIN	2,079
11	KİLİS	1,444
12	YALOVA	850



EK-2 KASIM 2015 SEÇMEN SAYISI SİVEREK' TEN AZ OLAN İLLER		
	İL ADI	TOPLAM SEÇMEN SAYISI
	SİVEREK	123.951
1	IĞDIR	115.783
2	GÜMÜŞHANE	98.182
3	KİLİS	78.278
4	ARDAHAN	68.906
5	TUNCELİ	63.614
6	BAYBURT	54.177

EK-3- 2016 YILI NÜFUSU SİVEREK' TEN AZ OLAN İLLER				
	İL ADI	ERKEK	KADIN	TOPLAM
	SİVEREK	126.839	123.612	250.451
1	KARAMAN	120.940	121.256	242.196
2	KARABÜK	119.332	117.646	236.978
3	YALOVA	116.150	116.859	233.009
4	KİRŞEHİR	112.121	113.441	225.562
5	ERZİNCAN	113.158	109.760	222.918
6	BİLECİK	109.794	102.567	212.361
7	SİNOP	101.139	102.994	204.133
8	İĞDIR	99.099	93.336	192.435
9	BARTIN	94.138	96.570	190.708
10	ÇANKIRI	90.340	90.605	180.945
11	ARTVİN	84.679	83.691	168.370
12	GÜMÜŞHANE	76.770	74.679	151.449
13	KİLİS	64.407	65.248	130.655
14	ARDAHAN	51.141	48.124	99.265
15	TUNCELİ	48.129	37.947	86.076
16	BAYBURT	39.935	38.615	78.550



EK-4 ÖĞRENCİ SAYISI SİVEREK' TEN AZ OLAN İLLER						
		Okul	Derslik	Öğrenci	Öğretmen	Derslik başına
	SİVEREK	304	2339	77763	3646	22
1	KARAMAN	311	3803	48970	3313	18
2	KARABÜK	198	1891	37455	3191	18.66
3	YALOVA	161	1911	40561	2783	22.33
4	KIRŞEHİR	266	0	0	0	0
5	ERZİNCAN	285	2396	39748	3250	17
6	BİLECİK	240	1822	35260	2375	18.33
7	SİNOP	296	1949	35418	2445	19
8	İĞDIR	286	2020	50466	30340	30
9	BARTIN	130	1709	38689	2104	23.33
10	ÇANKIRI	225	1641	27296	1819	17
11	ARTVİN	227	1686	26363	2065	16
12	GÜMÜŞHANE	175	1376	20143	1450	16.33
13	KİLİS	162	1381	31426	1660	24
14	ARDAHAN	202	1261	19012	1371	19.66
15	TUNCELİ	127	693	11252	949	16.33
16	BAYBURT	152	935	14932	1155	18.Ç66
17	AMASYA	270	3050	65148	4243	22.66
18	BİNGÖL	410	2462	60510	3369	26
19	BOLU	240	2260	47653	3098	25.33
20	BURDUR	293	2718	43511	3344	21.33
21	ÇANAĞKALE	400	3644	72221	5441	13
22	DÜZCE	346	3358	66675	3585	21.33
23	EDİRNE	391	3184	55780	3828	19.66
24	HAKKARİ	381	2328	73224	3859	32.33
25	KARS	631	3426	68587	4066	23
26	KATAMONU	485	3112	56862	4625	19.33
27	KIRIKKALE	237	2581	49539	3510	22
28	NEVŞEHİR	312	3134	55955	3681	18.33
29	NİĞDE	401	3740	72921	4475	20.66
30	RİZE	377	3088	55182	4225	23.33
31	UŞAK	385	2772	60300	3986	24

http://www.meb.gov.tr/baglanti/mem/index_ilmem.asp

EK-5 SİVEREK NEDEN İL OLMALIDIR?

İL ADI	NÜFUS	YÜZÖLÇÜM (km ²)	İLÇE SAYISI	BELDE SAYISI	KÖY SAYISI	BELEDİYE SAYISI	VALİ+ KAYMAKAM SAYISI	MİLLETVEKİLİ SAYISI
SİVEREK	250.451	4.314	1	0	611	1	0+1	0
KARAMAN	242.196	8.924	6	10	159	16	1+5	2
KARABÜK	236.978	4.103	6	2	277	8	1+5	2
YALOVA	233.009	850	6	9	43	15	1+5	2
KIRŞEHİR	225.562	6.544	7	23	252	30	1+6	2
ERZİNCAN	222.918	11.903	9	20	527	29	1+8	2
BİLECİK	212.361	4.310	8	7	245	15	1+7	2
SİNOP	204.133	5.805	9	2	470	11	1+8	2
IĞDIR	192.435	3.546	4	4	161	8	1+3	2
BARTIN	190.708	2.079	4	5	265	9	1+3	2
ÇANKIRI	180.945	7.490	12	19	376	31	1+11	2
ARTVİN	168.370	7.359	8	4	320	12	1+7	2
GÜMÜŞHANE	151.449	6.440	6	12	322	18	1+5	2
KİLİS	130.655	1.444	4	1	137	5	1+3	2
ARDAHAN	99.265	5.156	6	2	231	8	1+5	2
TUNCELİ	86.076	7.705	8	2	360	10	1+7	2
BAYBURT	78.550	3.741	3	6	170	9	1+2	2